

UNIVERSIDAD POLITÉCNICA DE ALTAMIRA

NOTAS A LOS ESTADOS FINANCIEROS

a) NOTAS DE DESGLOSE

I) NOTAS AL ESTADO DE SITUACIÓN FINANCIERA

Activo

Efectivo y Equivalentes

El saldo al inicio del ejercicio fue de \$10, 865,239 y el saldo final asciende a \$12,680,963 mismo que se integra al cierre de la siguiente manera:

No de Cuenta	Cuenta Bancaria	Saldo al 31 Dic
11120-01003	Cta. 348	53,659
11120-09001	Cta. 320	2,432
11120-09007	Cta. 017	613,471
11120-09025	Cta. 544	3,230
11120-09041	Cta.473	150,142
11120-09042	Cta.714	6,963
11120-09043	Cta.177	41,943
11120-09044	Cta. 765	1
11120-09046	Cta. 475	2,744,174
11120-09047	Cta.300	85,730
11120-09048	Cta.347	5,606
11120-09049	Cta.746	1,058
11120-09050	Cta.504	132,667
11120-09051	Cta.286	1,709
11120-14001	Cta.540	4,476,911
11120-14002	Cta.069	1,304,223
11120-14003	Cta.946	3,056,070
11120-16003	Cta.437	975

Derechos a recibir Efectivo y Equivalentes y Bienes o Servicios a Recibir

Al 31 de Diciembre de 2020 el saldo que integra el rubro es por \$134,232 que se compone de los siguientes:

-Deudores Diversos: Este concepto se integra por los saldos de adeudos de empleados por concepto de viáticos no comprobados que es por \$ 49,379 pesos, este año se realizó el registro de cancelación de adeudos entre cuentas bancarias por \$2,260,509, que traíamos de ejercicios anteriores, esto previo conocimiento y autorización de la Junta Directiva y Comisaría en la Universidad. Vea Anexo tabla 1.

- Deudores Varios \$853 pesos al cierre.

-Otros derechos a recibir efectivo o equivalentes a corto plazo \$84,000 mismo que se encuentra en trámite de devolución ante el SAT y se espera sea recuperado, sin embargo ante la pandemia que se enfrentó durante 2020, el trámite se pausó y seguimos a la espera de respuesta correspondiente.

Bienes Disponibles para su Transformación o Consumo (inventarios)

No aplica

Inversiones Financieras

No se realizaron operaciones de este tipo durante el ejercicio 2020.

Bienes Muebles, Inmuebles e Intangibles

Este rubro se integra de la siguiente forma:

-Bienes inmuebles e Infraestructura y Construcciones en proceso por \$8, 528,385 pesos, este saldo se debe a que el bien en proceso de construcción no ha sido debidamente entregados, y en ese mismo sentido está pendiente la escritura del terreno en el que se encuentran los edificios de la Universidad, mismos de los que a la fecha no se tienen las actas de entrega recepción correspondientes que permitan el alta en la contabilidad. Se busca la regularización de los bienes inmuebles y se realizan las gestiones necesarias para realizar lo conducente, los saldos al cierre del ejercicio 2020 son como sigue:

-Bienes Muebles por \$19,584, 261

-Activos Intangibles: \$506,589

-Depreciación, deterioro y amortización Acumulada de bienes: (\$17,482,905)

Cabe hacer mención que durante el ejercicio 2020 se revisaron los montos de depreciación, considerando en todo momento la normatividad vigente emitida por el CONAC, Parámetros de Estimación de Vida Útil, "Guía de Vida Útil Estimada y Porcentajes de Depreciación".

La relación de los Bienes Muebles, Inmuebles e Intangibles se encuentra en los anexos de la cuenta pública 2020.

Estimaciones y Deterioros

En la Universidad no se han realizado estimaciones ni cálculos por deterioros.

Otros Activos

En la Universidad no contamos con otros activos.

Pasivo

Relación de Cuentas por pagar, por fecha de vencimiento (a corto y a largo plazo).

El saldo al cierre del ejercicio es por \$2, 969, 479 pesos integrados de la siguiente manera:

-Proveedores por pagar, su saldo final asciende a \$1,791, 508 pesos correspondiente a pagos pendientes con proveedores por facturas devengadas al cierre del ejercicio y cuyo pago se debe realizar como límite máximo el 31 de marzo del 2021. Los proveedores que lo integran se muestran en el anexo tabla 2.

-Acreedores y empleados, por \$1,709 pesos, a pagarse en enero 2021 por una retención por concepto de pago de pensión alimenticia.

UNIVERSIDAD POLITÉCNICA DE ALTAMIRA

-Retenciones y Contribuciones por pagar a corto plazo, el saldo es por \$1, 176,262 el detalle de los impuestos por pagar al cierre y liquidados en 2021 se muestra en el anexo tabla 3.

1. Relación de fondos y bienes de Terceros en Garantía y/o Adquisición a Corto y Largo plazo.

En la Universidad no tenemos fondos y bienes de Terceros en Garantía y/o Adquisición a Corto y Largo plazo.

2. Relación del resto de las cuentas de pasivo a corto y largo plazo que impacten en la información financiera.

-La cuenta de otros pasivos a corto plazo en 2020, al inicio del ejercicio presentaba un saldo por trasposos entre cuenta por \$2, 260,509, y que provenía de origen en los años 2013, 2014 y 2015 debido a que las cuentas bancarias al momento de realizar las operaciones no tenían la suficiente liquidez, por lo tanto presupuestalmente se afectó de manera correcta, sin embargo al tener que ejercer el recurso de otra cuenta de bancos se iban generando ésta clase de adeudos en ese momento. Desde 2019, se efectuaron reuniones de trabajo con el Órgano de Control de la Universidad y con la Unidad de Entidades y Fideicomisos para la depuración y/o cancelación de saldos, mismo que fue autorizado llevarse a cabo en diciembre de 2020.

II) NOTAS AL ESTADO DE ACTIVIDADES

Ingresos de Gestión

En la cuenta de Ingresos por venta de bienes y servicios 2020, obtuvimos los siguientes conceptos:

- Por los exámenes itep presentados por los alumnos de la Universidad, se recibió la cantidad de \$107,910 pesos.

Por concepto de Participaciones, Aportaciones, Transferencias, Asignaciones, Subsidios y Otras Ayudas tenemos al cierre un saldo de \$39, 125,811, que fue recibido de:

-Aportación Federal \$15, 995,570 cuyo importe incluye una ampliación por \$1, 035,399 pesos en 2020.

-Aportación Estatal \$18, 867,484

-De Recursos Propios de la universidad ministrados por el estado por \$4,262,757 pesos

De Ingresos Financieros tenemos los intereses recibidos durante el 2020, es total de \$278,729 pesos.

Gastos y Otras Pérdidas:

En los que se refiere a la integración de los gastos del ejercicio 2020, tenemos los siguientes:

- En el capítulo 1000, Servicios personales: La universidad realizó operaciones por \$30, 334,292 pesos mismos que corresponden a los gastos por pago de sueldos y salarios, becas, canastas, gratificaciones, primas vacaciones, aguinaldos y todo lo referente a los pagos por los servicios que conllevan una relación laboral con la Universidad.
- En el Capítulo 2000, Materiales y Suministros la Universidad operó la cantidad de \$949,617 pesos cuyos gastos principales son los insumos materiales tales como papelería, material de laboratorio y combustibles, procurando en todo momento cumplir con lo señalado en el plan de austeridad institucional, nacional y estatal.
- En el Capítulo 3000, Servicios Generales, los gastos de la Universidad devengados al cierre del ejercicio por este concepto ascendieron a \$5, 451,490 pesos, mismos que corresponden al pago de los servicios básicos de la universidad (energía eléctrica, agua, teléfono, internet, etc), así como los servicios contratados para mantener la vigilancia y limpieza, así mismo los gastos oficiales, y otros servicios necesarios para el mantenimiento general de la Universidad.
- En el capítulo 4000, Ayudas Sociales. Se devengó un total de \$429,000 pesos, ejercidos en el programa de Becas a Practicantes en la Universidad

Considerando otros Gastos y Partidas Extraordinarias, para este ejercicio tuvimos por el concepto de:

- Estimaciones, depreciaciones, deterioros, obsolescencias y Amortizaciones una cantidad al cierre del ejercicio con valor de \$1,345,634

III) NOTAS AL ESTADO DE VARIACIÓN EN LA HACIENDA PÚBLICA

En el patrimonio contribuido no tuvimos afectaciones durante 2020

Por concepto de Resultado de Ejercicios anteriores tenemos la cantidad de \$30,907,063

Por concepto de Ahorro/Desahorro del Ejercicio 2020 tenemos un importe de \$1,002,418

En lo que respecta a las Reservas el saldo al cierre de 2019 es por \$1,624,186 , sin embargo durante 2020, se envió al fondo de reservas la cantidad de \$2,709,677, todo en cumplimiento a los acuerdos de la Junta Directiva JD 02/12/2019 acuerdo 007/XLVIII/O/19 y la JD 20/11/2020 acuerdo 008/LII/O/2020 y acuerdo 009/LII/O/2020 quedando las Reservas en \$4,333,864 para el ejercicio 2020.

Rectificaciones de Resultados de Ejercicios anteriores, tenemos un saldo de -\$15,261,297

El incremento de \$1,165,992 en las rectificaciones de ejercicios anteriores se debe al incremento del fondo de reservas por \$1,030,628 ya que provenía de un remanente de propios de 2019, y la diferencia de \$135, 364 corresponde al entero del reintegro de un remanente de recurso estatal 2019, a la Secretaría de Finanzas.

IV) NOTAS AL ESTADO DE FLUJOS DE EFECTIVO

Efectivo y equivalentes

1. El análisis de los saldos inicial y final, del Estado de Flujo de Efectivo en la cuenta de efectivo y equivalentes:

	2020	2019
Efectivo en Bancos – Tesorería	12,680,963	10,865,239
Efectivo en Bancos- Dependencias	0	0
Inversiones temporales (hasta 3 meses)	0	0
Fondos con afectación específica	0	0
Depósitos de fondos de terceros y otros	0	0
Total de Efectivo y Equivalentes	12,680,963	10,865,239

2. Adquisiciones de bienes muebles e inmuebles con su monto global y porcentaje que se aplicó en el presupuesto Federal o Estatal según sea el caso:

Las adquisiciones del año 2020 fueron por un total de \$661,151, de los cuales:

- \$196,330 fueron adquiridos con recurso Prodep, corresponde al 21% del total del presupuesto Prodep
- \$47,731 se adquirieron con recursos propios y es el 1% del total del presupuesto de recursos propios 2020 .
- \$417,090, fueron adquiridos con recurso federal y corresponde al 3% del total del presupuesto federal.

- 3.- Conciliación de los Flujos de Efectivo Netos de las Actividades de Operación y la cuenta de Ahorro/Desahorro antes de Rubros Extraordinarios:

	2020	2019
Ahorro/Desahorro antes de rubros Extraordinarios	\$-1,345,634	\$-1,605,626
<i>Movimientos de partidas (o rubros) que no afectan al efectivo.</i>		
Depreciación	\$-1,345,634	\$-1,605,626
Amortización	0	0
Incrementos en las provisiones	0	0
Incremento en inversiones producido por revaluación	0	0
Ganancia/pérdida en venta de propiedad, planta y equipo	0	0
Incremento en cuentas por cobrar	0	0
Partidas extraordinarias	0	0

V) CONCILIACIÓN ENTRE LOS INGRESOS PRESUPUESTARIOS Y CONTABLES, ASÍ COMO ENTRE LOS EGRESOS PRESUPUESTARIOS Y LOS GASTOS CONTABLES:

UNIVERSIDAD POLITÉCNICA DE ALTAMIRA
Conciliación entre los Ingresos Presupuestarios y Contables
Correspondiente del 1 de Enero al 31 de Diciembre del 2020
(Cifras en pesos)

1.- Ingresos Presupuestarios	\$ 39,233,721
2.- Más ingresos contables no presupuestarios	\$278,730
2.1 Ingresos Financieros	0
2.2 Incremento por variación de inventarios.	0
2.3 Disminución del exceso de estimaciones por pérdidas ó deterioro u obsolescencia	0
2.4 Disminución del exceso de provisiones	0
2.5 Otros Ingresos y beneficios varios	\$1
2.6 Otros ingresos contables no presupuestarios	\$278,729
3.- Menos ingresos presupuestarios no contables.	\$0
3.1 Aprovechamientos Patrimoniales	0
3.2 Ingresos Derivados de Financiamientos	0
3.3 Otros ingresos presupuestarios no contables	0
4.- Total de Ingresos Contables	\$39,512,451

Notas:

- 1.- Se deberán incluir los Ingresos Contables no Presupuestarios que no se regularizaron presupuestariamente durante el ejercicio.
- 2.- Los Ingresos Financieros y Otros Ingresos se regularizarán Presupuestariamente de acuerdo a la legislación aplicable.

La Conciliación se generará de forma periódica, cuando menos en la Cuenta Pública, y se presentará al final de las Notas de Desglose de las Notas a los Estados Financieros

UNIVERSIDAD POLITÉCNICA DE ALTAMIRA
Conciliación entre los Egresos Presupuestarios y los Gastos Contables
Correspondiente del 1 de Enero al 31 de Diciembre del 2020
(Cifras en pesos)

1.- Total de Egresos Presupuestarios	\$ 37,825,550
2.- Menos egresos presupuestarios no contables	\$661,151
2.1 Materias Primas y Materiales de Producción y Comercialización.	0
2.2 Materiales y Suministros	0
2.3 Mobiliario y Equipo de Administración	\$408,429
2.4 Mobiliario y Equipo Educativo y Recreativo	\$80,777

UNIVERSIDAD POLITÉCNICA DE ALTAMIRA

2.5	Equipo e Instrumental Médico y de Laboratorio	\$46,122
2.6	Vehículos y Equipo de Transporte	0
2.7	Equipo de Defensa y Seguridad	0
2.8	Maquinaria, Otros Equipos y Herramientas	\$125,823
2.9	Activos Biológicos	0
2.10	Bienes Inmuebles	0
2.11	Activos Intangibles	0
2.12	Obra Pública en Bienes de Dominio Público	0
2.13	Obra Pública en Bienes Propios	0
2.14	Acciones y Participaciones de Capital	0
2.15	Compra de Títulos y Valores	0
2.16	Concesión de Préstamos	0
2.17	Inversiones en Fideicomisos. Mandatos y Otros Análogos	0
2.18	Provisiones para Contingencias y Otras Erogaciones Especiales	0
2.19	Amortización de la Deuda Pública	0
2.20	Adeudos de Ejercicios Fiscales Anteriores (ADEFAS)	0
2.21	Otros Egresos Presupuestales No Contables	0

3. Más Gasto Contables No Presupuestales		\$1,345,634
3.1	Estimaciones, Depreciaciones y Deterioros, Obsolescencia y Amortizaciones	\$1,345,634
3.2	Provisiones	0
3.3	Disminución de Inventarios	0
3.4	Aumento por Insuficiencia de Estimaciones por Pérdida o Deterioro u Obsolescencia	0
3.5	Aumento por Insuficiencia de Provisiones	0
3.6	Otros Gastos	0
3.7	Otros Gastos Contables No Presupuestales	0

4. Total de Gastos Contables		\$38,510,033
-------------------------------------	--	---------------------

Notas:

1.- Se deberán incluir los Egresos Contables no Presupuestarios que no se regularizaron presupuestariamente durante el ejercicio.

Bajo protesta de decir verdad declaramos que los Estados Financieros y sus Notas son razonablemente correctos y son responsabilidad del emisor

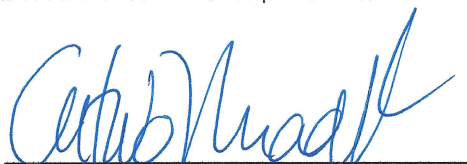
 Dr. Gustavo Hernández Martínez
 Rector

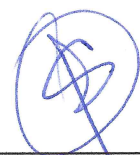
 C.P. Luis Franco Sosa Pérez
 Secretario Administrativo

b) NOTAS DE MEMORIA (CUENTAS DE ORDEN)

Cuentas de Orden Contables y Presupuestarias:

Contables:

Valores
Emisión de obligaciones
Avales y garantías
Juicios

Presupuestarias:

<i>Cuentas de ingresos</i>	Saldos
8.1.1. Ley de Ingresos Estimada	41,859,055
8.1.2. Ley de Ingresos por Ejecutar	39,233,721
8.1.3. Modificaciones a la Ley de Ingresos Estimada	-2,625,334
8.1.4. Ley de Ingresos Devengada	39,233,721
8.1.5. Ley de Ingresos Recaudada	39,233,721
<i>Cuentas de egresos</i>	
8.2.1. Presupuesto de Egresos Aprobados	41,859,055
8.2.2. Presupuesto de Egresos por Ejercer	43,924,149
8.2.3. Modificaciones al Presupuesto de Egresos Aprobado	-2,065,094
8.2.4. Presupuesto de Egresos Comprometido	37,825,550
8.2.5. Presupuesto de Egresos Devengado	37,825,550
8.2.6. Presupuesto de Egresos Ejercido	35,858,642
8.2.7. Presupuesto de Egresos Pagado	35,858,642

Cabe señalar que durante el ejercicio 2020, se ejercieron recursos provenientes del ejercicio anterior: -Prodep, ampliando el presupuesto por \$921,785 y ejerciendo \$308,713

Bajo protesta de decir verdad declaramos que los Estados Financieros y sus Notas son razonablemente correctos y son responsabilidad del emisor



Dr. Gustavo Hernández Martínez
Rector



C.P. Luis Franco Sosa Pérez
Secretario Administrativo

c) NOTAS DE GESTIÓN ADMINISTRATIVA

1. Introducción

Considerando como el más importante instrumento de información se preparan los Estados Financieros de este ente, ya que revelan a los diferentes usuarios de la misma; que pueden ser los distintos órdenes de gobierno en todos los niveles y a los ciudadanos, los aspectos económicos que tuvieron impacto en el organismo durante el ejercicio 2020.

2. Panorama Económico y Financiero

Para su operación, la Universidad depende en su mayoría de las Aportaciones Federales y Estatales, mismas que son dadas a conocer al inicio de año, en donde se asigna el presupuesto con el que habrá de operar. La Universidad considera los factores económicos del entorno y ajusta sus necesidades a lo primordial, haciendo el correcto uso y aplicación de los recursos.

3. Autorización e Historia

La Universidad Politécnica de Altamira es un Organismo Público Descentralizado, con personalidad jurídica y patrimonio propio con domicilio en Cd. Altamira Tamaulipas, según Decreto No. 141 publicado en el anexo al Periódico Oficial de fecha 23 de noviembre de 2006. La primer Reforma al decreto se publicó en el Periódico Oficial del Estado el 15 de julio de 2009, número 84, la segunda Reforma al decreto se publicó también en el Periódico Oficial del Estado el 29 de agosto de 2012, número 104.

La Universidad forma parte del Sistema de Educación Superior, específicamente de la Coordinación General de Universidades Tecnológicas y Politécnicas, proveniente de la Subsecretaría de Educación Superior y adopta el modelo Educativo del Subsistema de Universidades Politécnicas con apego a las normas, políticas y lineamientos establecidos de común acuerdo, entre las autoridades educativas federales y estatales

Nuestra Universidad al día de hoy es la única en el Estado de Tamaulipas operando al 100% en todas sus carreras con el Modelo BIS (Bilingüe, Internacional y Sustentable), lo que ha significado un reto económico para la institución; en Septiembre 2020 se tuvo el ingreso de la tercera generación que ha de egresar bajo este modelo, que durante el 2020, fue impartido por el personal docente a través de plataformas y medios informáticos por la pandemia por COVID-19 que en éste año ha impactado al mundo.

La Universidad operó en 2020 con un total de 106 trabajadores en plantilla y con 4 personas laborando como asimilables a salarios, en la estructura que se muestra en el anexo tabla 4.

4. Organización y Objeto Social

El objetivo primordial es el desarrollar armónicamente todas las facultades del conocimiento tendiente a fortalecer en forma integral al ser humano y fomentará en él, a la vez, valores que fortalezcan su amor a la patria y la conciencia de la solidaridad en contexto nacional e internacional, en la independencia y en la justicia teniendo las siguientes líneas de acción:

- Abrir los contenidos de la educación media superior y superior a las necesidades de los sectores productivos y oportunidades de prosperidad colectiva del estado.
- Diseñar una oferta educativa regional de mayor presencia en el mercado laboral que contribuya a elevar la productividad y competitividad de nuestra base productiva.

- Impulsar la modernización de las escuelas técnicas y fortalecer sus lazos con el aparato productivo del estado.
- Vincular los centros de educación media superior y superior con las empresas para impulsar esquemas de investigación y desarrollo de proyectos.
- Promover la investigación científico - tecnológica aplicada a la productividad. Promover que los jóvenes adquieran en el proceso educativo, conocimientos y herramientas que liberen su espíritu emprendedor.

Las carreras que se ofertan en la Universidad son: Ingeniería en Energía, Ingeniería en Tecnologías de la Información, Ingeniería en Electrónica y Telecomunicaciones e Ingeniería Industrial con una duración de 11 cuatrimestres.

- Las operaciones que se reflejan en los estados financieros corresponden al ejercicio fiscal 2020.
- El Régimen Jurídico al que pertenece es de Personas Morales sin fines de lucro de la Ley del Impuesto sobre la Renta, en el Título II.
- Las obligaciones fiscales son el pago y entero del Impuesto Sobre la Renta Retenido a los trabajadores y asimilables, pago y entero del Impuesto Sobre la Renta por honorarios, Declaración Anual de Personas Morales, Declaración Informativa de Operaciones con terceros.
- La estructura organizacional se presentó como evidencia en el punto 3, en este mismo apartado de las notas.
- Este organismo no cuenta con Fideicomisos.

5. Bases de Preparación de los Estados Financieros

Los estados financieros están elaborados con base a la normatividad emitida por el CONAC, en los postulados de la Ley General de contabilidad gubernamental. Los estados financieros fueron preparados con la información generada por el programa administrativo "Korima Sistema de Gestión SAPI SA de CV" en los que se procesaron los movimientos contables del ejercicio 2020.

6. Políticas de Contabilidad Significativas

La Universidad está desarrollando las actividades que permitan documentar y elaborar los manuales correspondientes.

7. Posición en Moneda Extranjera y Protección por Riesgo Cambiario

La Universidad realiza todas sus operaciones en pesos mexicanos.

8. Reporte Analítico del Activo

Los porcentajes de depreciación utilizados, así como el método fueron en base a la normatividad vigente emitida por el CONAC, Parámetros de Estimación de Vida Útil, "Guía de Vida Útil Estimada y Porcentajes de Depreciación".

\$

9. Fideicomisos, Mandatos y Análogos

En la Universidad no se cuenta con los conceptos en mención.

10. Reporte de la Recaudación

La Universidad recibe recursos por Aportación Estatal, Federal y de Recursos Propios, todos ellos son ministrados a través de la Secretaría de Finanzas del Gobierno del Estado de Tamaulipas. La Universidad recibe directamente recursos que se generen por la prestación de un servicio con el sector empresarial, eventos que se organicen y por la aplicación de exámenes ITEP, relacionados con el Modelo Bis.

11. Información sobre la Deuda y el Reporte Analítico de la Deuda

La Universidad no tiene endeudamientos con instituciones financieras.

12. Calificaciones otorgadas

La Universidad no presenta certificaciones al momento, únicamente evaluaciones que le permiten tener en función el Modelo BIS (Bilingüe, Internacional, Sustentable).

13. Proceso de Mejora

Uno de los puntos en los que se trabaja y que empieza a funcionar en la Universidad es la implementación del Control Interno, tema que es de relevancia para la administración y se busca trabajar de manera ardua en la operación de este mecanismo.

14. Información por Segmentos

No aplica para esta Universidad.

15. Eventos Posteriores al Cierre

Como eventos posteriores al cierre, la Universidad presentará las actividades del trimestre Septiembre-Diciembre, así como la información anual y de Cuenta Pública 2020 ante la Junta Directiva.

16. Partes Relacionadas

La Universidad no tiene partes relacionadas.

Bajo protesta de decir verdad declaramos que los Estados Financieros y sus Notas son razonablemente correctos y son responsabilidad del emisor

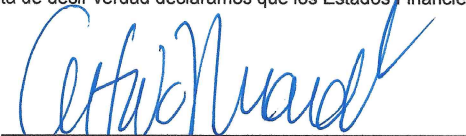

Dr. Gustavo Hernández Martínez
Rector

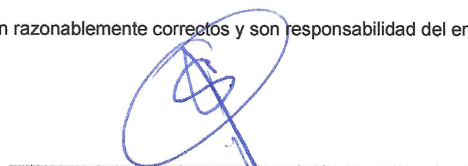

C.P. Luis Franco Sosa Pérez
Secretario Administrativo

ANEXOS

Tabla 1

No De Cuenta	Nombre	Saldo al 31/12/2020
11230-01007	Fortunato Domínguez	870
11230-01012	Arturo Garcés Tovar	1,616
11230-01013	Miguel Ángel Alanís Zaldívar	2,524
11230-01018	Alelhi Martínez Venegas	4,692
11230-01019	Claudia G. Torres Orozco	805
11230-01020	Mariano García Andrade	1,592
11230-01025	Jorge Alberto Vázquez	500
11230-01036	Adrián Vázquez Vázquez	576
11230-01037	Gustavo Castellanos Guzmán	1,004
11230-01038	Fernando Villegas	1,722
11230-01041	Sara Kandy Del Ángel	10,585
11230-01042	Eder Uziel Pulido	601
11230-01047	Israel Durán Montoya	1,160
11230-01048	Amparo González Morales	4,647
11230-01053	Juan Yared Wong	782
11230-01075	Tavera Cruz Ma. Patricia	160
11230-01077	Mediana Álvarez Juana Elizabeth	74
11230-01086	Guillermo Erasmo Garza Flores	1,398
11230-04027	Mónica Ortiz Gonzali	1,320
11230-04028	Aura Giovanni del Ángel Serna	267
11230-04031	Valente Mellado Lorenzo	3,095
11230-04032	Idalia Judith González Badillo	230
11230-04034	Oscar Castillo Martínez	120
11230-04040	José Barrón Torres	350
11230-04050	Luis Gerardo Perea Torres	350
11230-04051	Mario Vázquez Uribe	3,331
11230-04052	Guadalupe Fernanda Valdez Ramírez	460
11230-04056	Luis Franco Sosa Pérez	4,550
	Sumas	\$49,379

TABLA 2

No De Cuenta	Nombre	Saldo al 31/12/2020
21120-00004	Axtel SAB de CV	30,160
21120-00005	Teléfonos de México SA de CV	8,701
21120-00006	Servicios Profesionales GGA SA de CV	7,970
21120-00032	Comisión Mpal de Agua Potable y Alcantarillado del Municipio de Altamira	5,046
21120-00069	Provedora de Imprentas SA de CV	15,660
21120-00090	Grabados Fernando Fernández SA de CV	85,730
21120-00191	Trofeos y Grabados M SA de CV	52,229
21120-00210	Secretaria de Finanzas del Gobierno de Tam	5
21120-00233	Mobiliario y Creatividad SA de CV	57,998
21120-03002	Korima Sistemas de Gestión SAPI de CV	11,599
21120-03089	María Inés Leal Vega	40,000
21120-03091	Tecnología y Suministros del Golfo, SA de CV	462,562
21120-03093	CFE Suministrador de Servicios Basicos	25,726
21120-03151	Gestion Documental y Multifuncionales SA de CV	47,328
21120-03172	Violeta Reyna Perez	19,697
21120-03208	Grupo STH Multiservicios Seguridad Privada SA de CV	391,500
21120-03240	Rycme SA de CV	57,501
21120-03243	Ari Tadeo Larumbe de la Cruz	8,515
21120-03249	Comunicaciones y Tecnologías de Victoria SA de CV	57,977
21120-03250	Alberto Quintana Hamelius	18,212
21120-03253	Carlos Axel Guzmán Trejo.	57,072
21120-03254	Construcción Diseño e Ingeniería Herradura S.A. de C.V.	45,707
21120-03255	Vision Sistemas Integración Total de México S.A. de C.V.	41,621
21120-03256	María Guadalupe Ávila González	28,408
21120-03257	Jesus Anselmo Maldonado Martinez	53,868
21120-03259	Vision Systems de Mexico S.A. de C.V.	55,247
21120-03262	Comercializadora de Bienes y Servicios Sitlox S.A. de C.V.	27,000
21120-03265	Inocencio Guzmán Trejo	32,000
21120-03266	Roberto Carlos Balderas Márquez	33,697
21120-03267	Martha Beatriz Anaya Salinas	12,772
	Sumas	\$1,791,508

TABLA 3

No De Cuenta	Nombre	Saldo al 31/12/2020
21170-27000	ISR Retenido por Salarios	978,066
21170-28000	10% ISR Retención Honorarios	16,072
21170-31000	ISRTPS 3%	168,608
21170-32000	ISR Retención de Asimilados a Salarios	13,516
	Sumas	\$1,176,262

Tabla 4
Estructura Orgánica 4 Programas Académicos

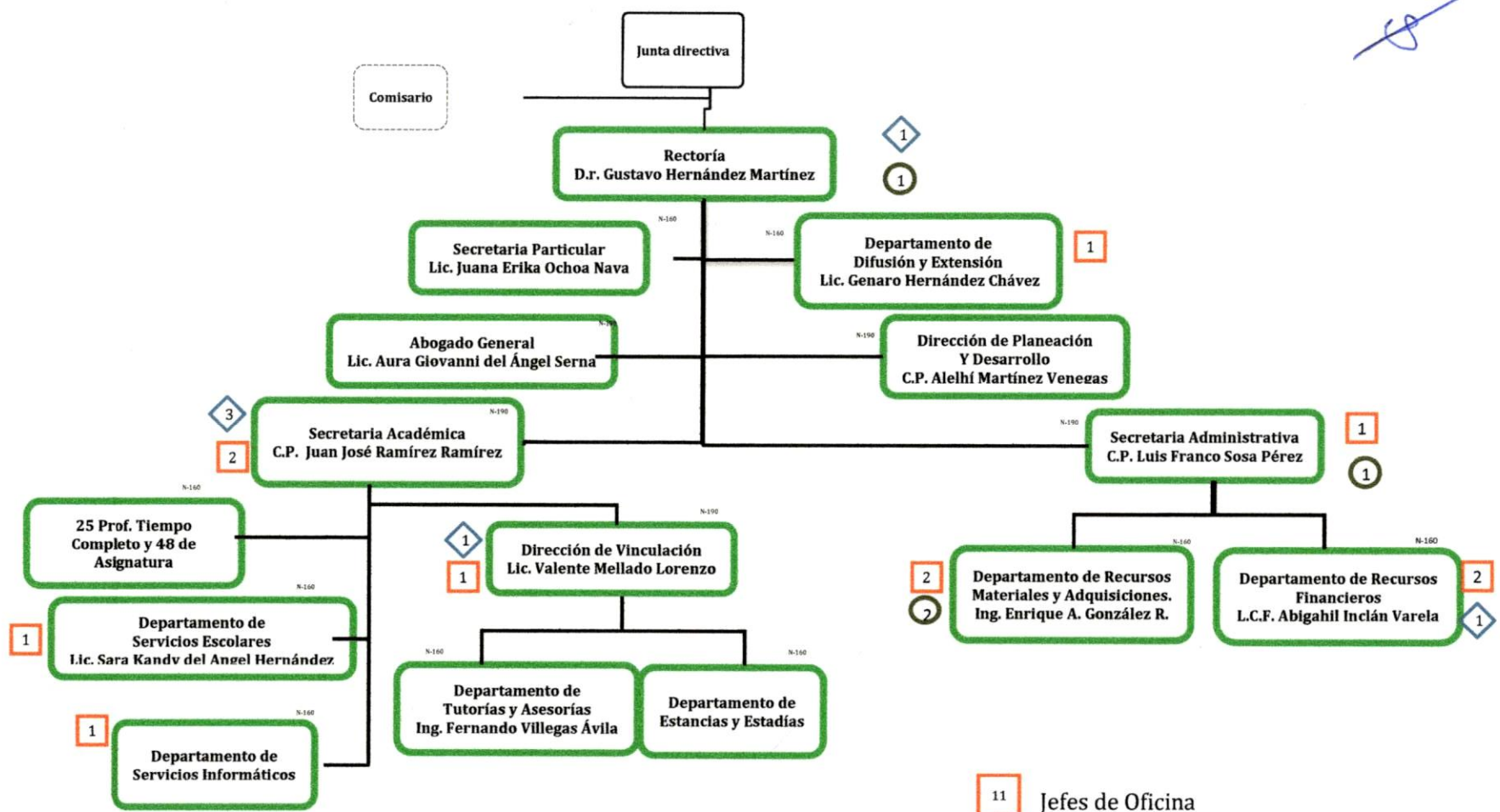

- 11 Jefes de Oficina
- 6 Secretarias
- 4 Personal de apoyo/chofer